

RENCANA STRATEGIS
PENGABDIAN KEPADA MASYARAKAT
UNIVERSITAS PGRI PALEMBANG
TAHUN 2016-2020



UNIVERSITAS PGRI PALEMBANG

2016

DAFTAR ISI

HALAMAN JUDUL	i
DAFTAR ISI	ii
BAB I. PENDAHULUAN	1
A. Dasar Pemikiran	1
B. Tujuan Rencana Strategis Pengabdian kepada Masyarakat	2
C. Langkah Penyusunan Rencana Strategis Pengabdian kepada Masyarakat (Renstra PkM)	3
BAB II. LANDASAN PENGEMBANGAN LPPkMK UNIVERSITAS PGRI PALEMBANG	5
A. Visi dan Misi Universitas PGRI Palembang	5
B. Visi dan Misi LPPkMK Universitas PGRI Palembang	5
C. Analisis Situasi	6
D. Pengelolaan Pengabdian kepada Masyarakat	7
E. Analisis SWOT	10
BAB III. GARIS BESAR RENSTRA PENGABDIAN KEPADA MASYARAKAT UPGRI PALEMBANG	12
A. Tujuan dan Sasaran Pelaksanaan	12
B. Strategi dan Kebijakan LPPkMK	13
BAB IV. STANDAR KEBIJAKAN STRATEGIS, STRATEGI PENCAPAIAN PROGRAM DAN INDIKATOR PENCAPAIAN STANDAR PENGABDIAN KEPADA MASYARAKAT UPGRI PALEMBANG	14
A. Standar Hasil	14
B. Standar Isi	14
C. Standar Proses	15
D. Standar Penilaian	16
E. Standar Pelaksana	17

F. Standar Sarana dan Prasarana PkM.....	17
G. Standar Pengelolaan	17
H. Standar Pendanaan dan Pembiayaan	19
I. Indikator Keberhasilan	20
BAB V. PELAKSANAAN RENSTRA PENGABDIAN MASYARAKAT UPGRI PALEMBANG	21
A. Renstra PkM di Fakultas/Program Pasca Sarjana	21
B. Tema Renstra PkM di UPGRI Palembang	34
C. Rencana Pelaksanaan PkM UPGRI Palembang	34
BAB VI. PENUTUP	37
TIM PENYUSUN RENSTRA PkM UPGRI PALEMBANG	38

BAB I

PENDAHULUAN

A. Dasar Pemikiran

Rencana Strategis Pengabdian kepada Masyarakat (Renstra PkM) Universitas PGRI Palembang merupakan suatu dokumen yang berisi perencanaan program-program strategis PkM Universitas PGRI Palembang dalam kurun waktu lima tahun ke depan, yaitu tahun 2016 s.d 2020. Perencanaan program-program strategis ini disusun sebagai program yang berkelanjutan dari renstra lima tahunan sebelumnya, yaitu tahun 2011-2015 yang disusun sebagai implementasi Rencana Pembangunan Jangka Panjang (RPJP) Universitas PGRI Palembang sampai tahun 2025. Sesuai amanat Undang-Undang Pendidikan Tinggi (UUPT) No. 12 tahun 2012, Tugas pokok dan fungsi yang harus dilaksanakan oleh setiap perguruan tinggi adalah Tri Dharma Perguruan Tinggi, dimana salah satu bagiannya adalah pengabdian kepada masyarakat. Direktorat Jenderal Pendidikan Tinggi mulai tahun 2013 melaksanakan kebijakan desentralisasi pengelolaan program pengabdian kepada masyarakat. Tujuan dari desentralisasi pengabdian kepada masyarakat adalah perwujudan kontribusi kepakaran ilmu kepadamasyarakat, meningkatkan jumlah partisipasi dosen dalam melaksanakan pengabdian kepada masyarakat, dan meningkatkan kapasitas pengelolaan pengabdian kepada masyarakat oleh perguruan tinggi.

Renstra PkM ini ditujukan bagi dosen di lingkungan Universitas PGRI Palembang yang akan menyusun usulan pengabdian kepada masyarakat, sehingga hasil pengabdian kepada masyarakat yang diperoleh dapat diterapkan dalam memecahkan masalah pembangunan yang disesuaikan dengan visi dan misi Universitas PGRI Palembang. Renstra PkM Universitas PGRI Palembang akan dijalankan secara bertahap sesuai dengan skala prioritas yang dihasilkan dari evaluasi diri dan kinerja Lembaga Penelitian dan Pengabdian kepada Masyarakat dengan melibatkan seluruh unit-unit pendukung dan sumber daya dalam pelaksanaannya.

Menyadari pentingnya pengabdian kepada masyarakat bagi pengembangan kualitas SDM Perguruan Tinggi maka Universitas PGRI Palembang, dalam Renstra PkM tahun 2016-2020 yang salah satu tujuannya adalah menyelenggarakan program pengabdian pada masyarakat yang lebih terarah dan lebih berkualitas dalam rangka meningkatkan kontribusi Universitas PGRI Palembang dalam proses pelaksanaan

pembangunan. Renstra ini disusun melalui pengkajian yang mendalam dan mengacu pada visi Universitas PGRI Palembang yaitu Menjadi Universitas yang unggul, dinamis dan berperan aktif dalam pembangunan.

Rencana strategis (Renstra) Pengabdian kepada Masyarakat adalah arah kebijakan dalam pengelolaan Pengabdian kepada Masyarakat dalam jangka waktu tertentu. Renstra tahun 2016-2020 sebagai dokumen formal yang mengacu pada:

1. Undang-undang RI No. 12 Tahun 2012 tentang Pendidikan Tinggi.
2. Permenristekdikti No. 44 Tahun 2015 tentang Standar Nasional Pendidikan Tinggi.
3. SK Rektor Univ.PGRI Palembang No. 2108/R.C.1/UNIV.PGRI/2016 tentang Statuta Universitas PGRI Palembang
4. SK Rektor Univ.PGRI Palembang No. 2614/R.C.1/UNIV.PGRI/2016 tentang Standar Pendidikan Tinggi Universitas PGRI Palembang.
5. SK Rektor Univ.PGRI Palembang No. 2143/R.C.1/UNIV.PGRI/2016 tentang Rencana Strategis Universitas PGRI Palembang Tahun 2016-2020.

Selain itu, penyusunan Renstra PkM UPGRI Palembang juga mengacu pada prioritas Pengembangan Ristek Nasional 2005-2029 yang fokus pada bidang Energi, Pangan dan Pertanian, Kesehatan dan Obat, Transportasi, Hankam, Teknologi Informasi, Material Maju serta Sosial Humaniora.

B. Tujuan Rencana Strategis Pengabdian kepada Masyarakat

Tujuan dari penyusunan Rencana Strategis Pengabdian kepada Masyarakat (Renstra PkM) adalah:

1. Menetapkan arah dan kebijakan serta payung pengelolaan Pengabdian kepada Masyarakat Unggulan Universitas PGRI Palembang
2. Meningkatkan kualitas pemberdayaan SDM UPGRIP melalui kegiatan Pengabdian kepada Masyarakat
3. Memotivasi dosen untuk melaksanakan PkM dan menyebar luaskan informasi hasil temuan kepada masyarakat.
4. Menyelenggarakan program Pengabdian kepada Masyarakat yang lebih terarah dan lebih berkualitas dalam rangka meningkatkan kontribusi dan sumbangsih

Universitas PGRI Palembang dalam proses menuju PkM yang berdayaguna bagi masyarakat secara luas.

5. Mewujudkan atmosfer akademik yang kondusif di bidang Pengabdian kepada Masyarakat.

C. Langkah Penyusunan Rencana Strategis Pengabdian kepada Masyarakat (Renstra PkM)

Penyusunan Renstra PkM UPGRI Palembang dilakukan melalui beberapa langkah dan informasi, perumusan sertaproses sosialisasi bertahap, yaitu: 1). Pertemuan–pertemuan dan diskusi arah Renstra PkM antara LP2kMK dengan Rektor dan Wakil Rektor I Universitas PGRI Palembang; 2). Rektor UPGRI Palembang menetapkan pembentukan Tim Penyusun Renstra PkM UPGRI Palembang Tahun 2016-2020 yang mewakili masing-masing fakultas; 3). Pengumpulan data potensi Renstra PkM melalui rapat dan diskusi oleh tim bekerjasama dengan Wakil Rektor I dan LP2kMK UPGRI Palembang; 4). Pertemuan dalam bentuk lokakarya Renstra PkM UPGRI Palembang; 5). Perumusan dan penyempurnaan Renstra PkM dilingkungan UPGRI Palembang oleh Tim Penyusun Renstra PkM; 6). Penetapan Renstra PkM UPGRI Palembang.

Alur proses langkah penyusunan Renstra PkM UPGRI Palembang dapat dilihat pada gambar 1.



Gambar 1. Langkah-langkah Penyusunan Renstra PkM UPGRI Palembang

BAB II

LANDASAN PENGEMBANGAN LPPkMK UPGRI PALEMBANG

A. Visi dan Misi Universitas PGRI Palembang

Visi UPGRI Palembang adalah "Pada tahun 2025, Universitas PGRI Palembang menjadi Perguruan Tinggi yang Unggul, Dinamis, dan Berperan Aktif dalam Pembangunan".

Sesuai dengan visi di atas, UPGRI Palembang menetapkan misi sebagai berikut:

1. Meningkatkan penguasaan, pengembangan dan penyebarluasan ilmu pengetahuan, teknologi, dan seni sesuai dengan perkembangan zaman.
2. Mengembangkan ilmu pengetahuan, teknologi, seni guna meningkatkan kemampuan inovatif dan kompetitif.
3. Menyelenggarakan sistem pelayanan secara optimal kepada civitas akademika.
4. Mewujudkan cita-cita organisasi PGRI sebagai organisasi profesi, organisasi perjuangan, dan kader kepemimpinan yang bersifat unitaristik dan independen.

B. Visi dan Misi LPPkMK Universitas PGRI Palembang

Sesuai dengan Visi LPPkMK yaitu Menjadi lembaga penelitian, pengabdian kepada masyarakat dan kerjasama yang aktif, dinamis dan terbuka untuk menghasilkan, menerapkan keterbaruan sains, teknologi, dan seni sebagai pilar penelitian, pembangunan nasional dalam meningkatkan kesejahteraan masyarakat. LPPkMK UPGRI menetapkan misi sebagai berikut :

1. Mendukung dan melaksanakan misi UPGRI Palembang dalam bidang penelitian, dan pengabdian kepada masyarakat serta kerjasama.
2. Mendorong para dosen dan mahasiswa untuk menerapkan ilmu pengetahuan dan seni yang telah diteliti untuk mendukung peningkatan kesejahteraan masyarakat
3. Menghasilkan pemikiran kreatif, inovatif, dan terarah sebagai masukan dalam pembangunan daerah dan nasional.
4. Mendukung lembaga pemerintah dan non pemerintah dalam memanfaatkan hasil riset UPGRI Palembang untuk kepentingan pembangunan
5. Melakukan penyuluhan yang dilakukan dosen dan mahasiswa agar tercipta masyarakat adil dan sejahtera

6. Melakukan kerjasama dengan instansi pemerintah, swasta serta Perguruan Tinggi lain
7. Mewujudkan LPPkMK sebagai pusat dan narasumber keilmuan yang professional.

C. Analisis Situasi

Berdasarkan data empat tahun terakhir ini yaitu tahun 2013–2016 kegiatan pengabdian kepada masyarakatUPGRI Palembang telah memperoleh dana baik dari internal maupun dari Ditjen Dikti. Program pengabdian kepada masyarakat yang didanai oleh Ditjen Dikti, yaitu PkM program Ipteks bagi Masyarakat, Ipteks bagi Kewirausahaan, Ipteks bagi Produk Ekspor, Ipteks bagi Kreativitas dan Inovasi Kampus, Ipteks bagi Desa Mandiri, Ipteks bagi Pengembangan Wilayah, Hibah HI-LINK, Ipteks bagi Wilayah antara PT-CSR/ PT-PEMDA-CSR, dan KKN Pembelajaran Pemberdayaan Masyarakat, sedangkan pendanaan internal dinamakan program PkM reguler.

Sebaran skim pengabdian kepada masyarakat yang diperoleh UPGRI Palembang dengan danaDitjen Dikti sebagaimana ditampilkan pada Tabel 1 berikut ini.

Tabel 1. Program PkM yang didanai Ditjen Dikti Tahun 2013-2015

No	Nama Skim	Tahun		
		2013	2014	2015
1	Ipteks bagi Masyarakat	0	0	1
2	Ipteks bagi Kewirausahaan	0	0	0
3	Ipteks bagi Produk Ekspor	0	0	0
4	Ipteks bagi Kreativitas Inovasi Kampus	1	1	0
5	Ipteks bagi Desa Mandiri	0	0	0
6	Hibah HI-LINK	0	0	0
7	Ipteks bagi Pengembangan Wilayah	0	0	0
8	Ipteks bagi Wilayah Antara PT-CSR / PT-PEMDA-CSR	0	0	0
9	KKN Pembelajaran Pemberdayaan Masyarakat	0	0	0
Jumlah		1	1	1

Selain itu, jumlah PkM reguler yang didanai Universitas PGRI Palembang maupun Swadaya diuraikan pada Tabel 2 berikut.

Tabel 2. Program Pengabdian kepada Masyarakat Reguler dalam 3 (tiga) tahun terakhir

No	Pendanaan	2013	2014	2015
1	Swadaya (mandiri)	9	11	98
2	UPGRI Palembang (kelompok)	4	4	10
3	Sumber lain	0	1	1

Dilihat dari PkM yang didanai oleh Universitas, Kemenristek Dikti, dan sumber lain jumlahnya masih sedikit, maka untuk tahun-tahun berikutnya perlu kerja keras dan inovasi-inovasi baru untuk meningkatkannya. Begitu juga dengan PkM dengan sumber pendanaan dari luar negeri, perlu adanya terobosan baru berupa kolaborasi dengan Perguruan Tinggi yang ada di luar negeri.

D. Pengelolaan Pengabdian kepada Masyarakat

Pengelolaan pengabdian kepada masyarakat bagi proposal yang didanai dari sumber dana eksternal dilakukan melalui tahapan: (1) Pengumuman adanya kegiatan PkM, (2) Pengajuan proposal kegiatan, (3) Seleksi desk evaluasi, (4) Seminar proposal lengkap bagi yang lulus desk evaluasi, (5) Penetapan pemenang dana hibah pengabdian kepada masyarakat, (6) Pengelolaan keuangan baik mekanisme pencairan maupun pelaporan, (7) Pelaksanaan Kegiatan PkM, (8) Pelaksanaan monitoring dan evaluasi terhadap keterlaksanaan pengabdian, dan (9) Pelaporan kemajuan kegiatan pelaksanaan pengabdian dan (10) Pelaporan akhir.

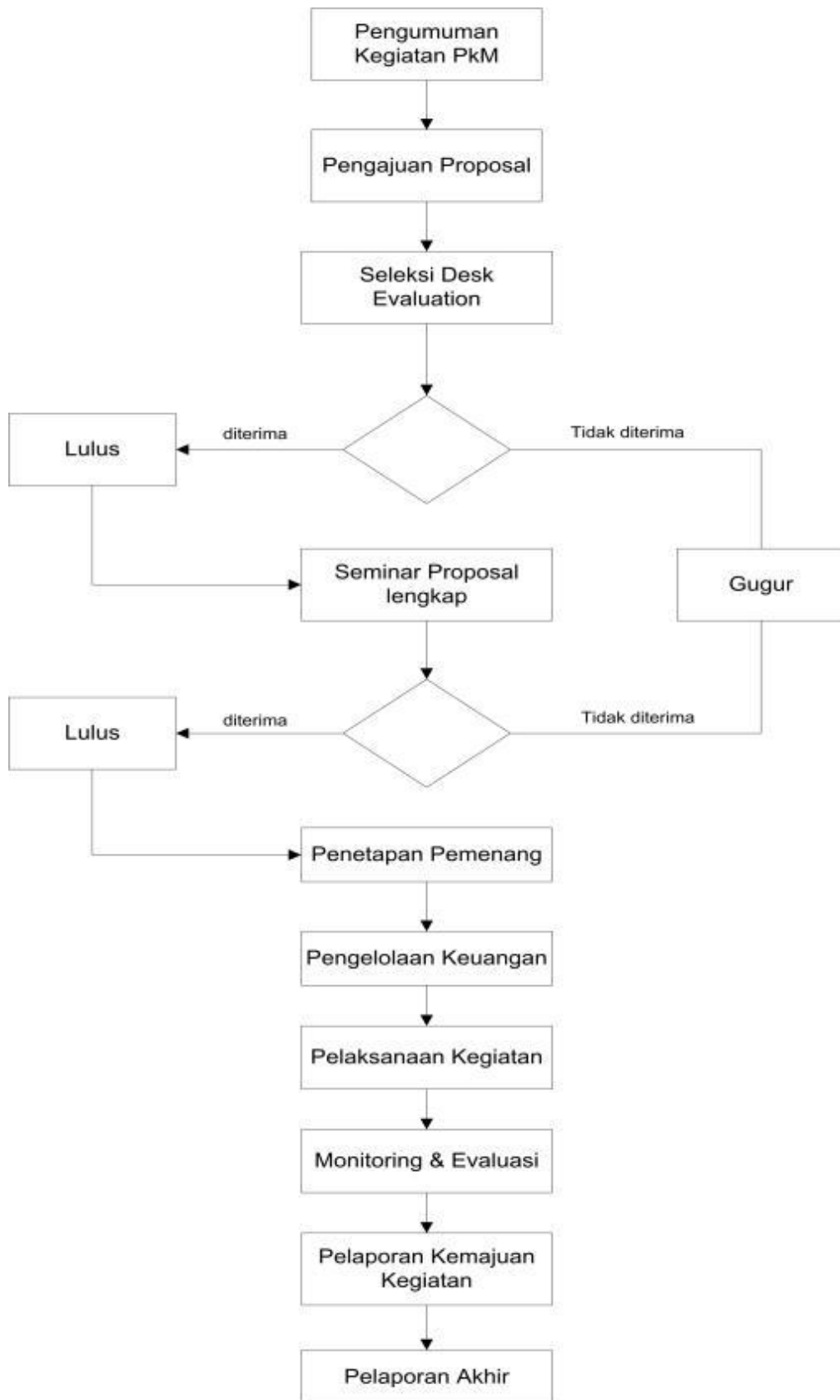

Gambar 2. Alur proses pengelolaan PkM dari sumber dana Kemenristek DIKTI

Sedangkan bagan alur proses pengelolaan PkM Reguler adalah sebagai berikut :

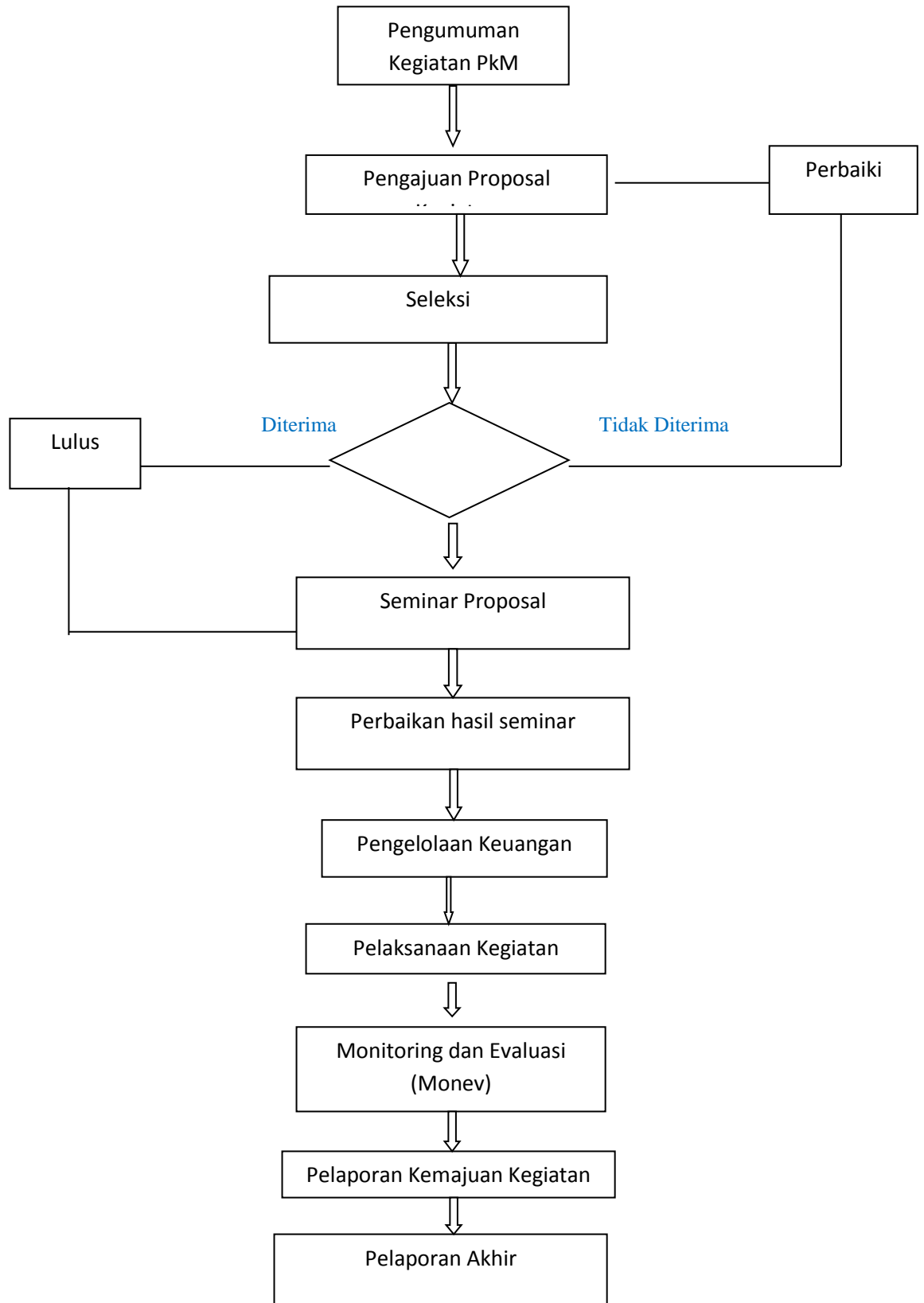

Gambar 3. Alur proses pengelolaan PkM dari sumber dana UPGRI Palembang

Untuk menjamin keterlaksanaan program PkM sesuai dengan standar yang dipersyaratkan maka diperlukan tersedianya Standar Operasional Prosedur (SOP) pengelolaan PkM. Ketersediaan SOP pengelolaan PkM Universitas PGRI Palembang dapat dilihat pada Tabel 5 di bawah ini.

Tabel 3. Ketersediaan Standar Operasional Prosedur Pengelolaan PkM

No	Parameter	Ketersediaan SOP	
		Ada	Tidak
1	Rekrutmen reviewer internal	√	
2	Keterlibatan reviewer eksternal dalam seleksi proposal PkM	√	
3	Desk evaluasi proposal	√	
4	Penetapan pemenang	√	
5	Kontrak pengabdian	√	
6	Monev lapangan internal	√	
7	Seminar hasil PkM internal	√	
8	Tindak lanjut hasil PkM	√	
9	Kegiatan pelatihan	√	
10	Sistem <i>reward</i>	√	

E. Analisis SWOT

Program strategis PkM disusun berdasarkan hasil analisis SWOT sebagai berikut.

1. Kekuatan(*Strengths*)

- a) Civitas akademika UPGRIP Palembang memiliki komitmen yang tinggi untuk melakukan pengabdian pada masyarakat.
- b) Adanya pedoman dan SOP pelaksanaan PkM.
- c) Adanya agenda rutin program PkM yang didanai oleh UPGRIP
- d) Kualitas dan kuantitas dosen yang memadai untuk melaksanakan PkM.
- e) Sarana dan prasarana penunjang pelaksanaan PkM yang memadai.
- f) Memiliki disiplin ilmu yang bervariasi, baik sosial humaniora maupun eksak sehingga berkontribusi pada penyelesaian berbagai masalah melalui berbagai skim pengabdian.
- g) Dosen sebagai pelaksana, tenaga ahli, dan pengabdian memiliki jiwa swadaya dan swadana dalam melakukan pengabdian kepada masyarakat.

2. Kelemahan(*Weakness*)

- a) Kemampuan dosen untuk melakukan PkM belum merata.
- b) Pelaksanaan Pengabdian kepada Masyarakat belum terarah secara sistematis.
- c) Rendahnya keterkaitan antara kegiatan pengabdian kepada masyarakat dengan kegiatan penelitian, pendidikan, dan pengajaran.
- d) Terbatasnya pendanaan pelaksanaan PkM.
- e) Publikasi dan diseminasi hasil kegiatan pengabdian kepada masyarakat untuk diserap oleh masyarakat luas masih kurang.

3. Peluang(*Opportunities*)

- a) Kuantitas skim PkM dari Ditjen DIKTI yang variatif
- b) Ketersediaan dana yang memadai dari Ditjen DIKTI.
- c) Adanya komitmen pemerintah untuk terus meningkatkan kualitas dan kuantitas PkM.
- d) Adanya kemitraan/kerjasama dalam pelaksanaan PkM baik dengan instansi swasta maupun pemerintah.
- e) Banyaknya permintaan instansi/pihak luar yang membutuhkan penyuluhan, pelatihan, dan pendampingan sesuai bidang ilmu yang dikembangkan UPGRIP

4. Ancaman (*Threats*)

- a) Ketatnya persaingan untuk mendapatkan dana PkM dari eksternal.
- b) Jaringan komunikasi yang belum optimal antara LPPkMK dengan paradosen.
- c) Belum tersedianya jurnal internal yang menampung hasil-hasil PkM.
- d) Kurangnya tingkat kepercayaan *stakeholders* terhadap PkM yang dilaksanakan.

BAB III
GARIS BESAR RENSTRA
PENGABDIAN KEPADA MASYARAKAT UPGRI PALEMBANG

A. Tujuan dan Sasaran Pelaksanaan

1. Tujuan

Tujuan adanya LP2kMK UPGRI Palembang adalah menyiapkan dan memberdayakan potensi sumberdaya akademik dosen dan mahasiswa sebagai pengabdian kepada masyarakat, dan sumberdaya lainnya sebagai faktor pendukung peran pengembangan dan pemberdayaan ilmu pengetahuan, teknologi, dan seni secara langsung maupun tidak langsung bagi berbagai kondisi kemasyarakatan dengan bernafaskan nilai-nilai keimanan dan ketaqwaan.

2. Sasaran Pelaksanaan

Sasaran pelaksanaan di lembaga LP2kMK UPGRI Palembang adalah :

- a) Melakukan berbagai kajian teori keilmuan, pengetahuan dan seni untuk melahirkan konsep, paradigma, pendekatan, metode, teknik, dan strategi baru, dalam bentuk pengabdian kepada masyarakat;
- b) Melakukan pengabdian kepada masyarakat beserta pengembangan dan pemberdayaannya terhadap khazanah ilmu pengetahuan, teknologi, dan seni dalam segala bidang;
- c) Memberikan layanan konsultasi pengabdian pada masyarakat beserta pengembangan dan pemberdayaan terhadap ilmu pengetahuan, teknologi, dan seni dalam segala dimensi;
- d) Menyelenggarakan berbagai paket pendidikan dan pelatihan pengabdian kepada masyarakat beserta pengembangan dan pemberdayaannya terhadap khazanah ilmu pengetahuan, teknologi, dan seni; dan
- e) Mengembangkan sistem dokumentasi dan pengembangan sistem informasi hasil penelitian dan pengabdian kepada masyarakat beserta pengembangan dan pemberdayaannya terhadap khazanah ilmu pengetahuan, teknologi, dan seni.

B. Strategi dan Kebijakan LPPkMK

1. Strategi Pengembangan

LP2kMK UPGRI Palembang meningkatkan kualitas dan kuantitas pengabdian kepada masyarakat dengan cara terus mengembangkan budaya pengabdian kepada masyarakat dalam berbagai dimensi dan program dengan mendorong (memotivasi), menyiapkan dan menjalankan program pengabdian kepada masyarakat, dan memberikan fasilitas bagi para dosen untuk meningkatkan kepekaan, kuantitas maupun kualitas dari pengabdian tersebut, membentuk desa binaan PkM UPGRI Palembang sesuai dengan potensi masing-masing wilayah untuk selanjutnya mengembangkan teknologi tepat guna yang bermanfaat langsung bagi pembangunan nasional, pengembangan desa binaan, dan perkembangan ilmu pengetahuan dan teknologi serta seni yang bernafaskan iman dan taqwa.

2. Kebijakan Pengembangan

Sesuai dengan strategi pengembangan, maka kebijakan pengembangan pengabdian masyarakat di LPPkMK UPGRI Palembang difokuskan pada beberapa strategi, yaitu :

- a) Para civitas akademika terlibat secara aktif dalam meningkatkan kesejahteraan masyarakat melalui pengabdian kepada masyarakat
- b) Kegiatan pengabdian pada masyarakat merupakan implementasi hasil penelitian yang telah dilaksanakan oleh civitas akademika.
- c) Pelaksana pengabdian pada masyarakat harus memberikan dampak positif dalam meningkatkan kesejahteraan masyarakat.
- d) Hasil kegiatan pengabdian pada masyarakat dapat dijadikan HKI sehingga bermanfaat baik untuk masyarakat binaan Universitas.
- e) Memberikan penghargaan kepada dosen/mahasiswa yang berprestasi dalam pelaksanaan PkM.
- f) Kegiatan pengabdian pada masyarakat mendapatkan pendanaan yang cukup, baik dari universitas, pemerintah, BUMN maupun Swasta..

BAB IV
STANDAR KEBIJAKAN STRATEGIS, STRATEGI PENCAPAIAN PROGRAM
DAN INDIKATOR PENCAPAIAN STANDAR PENGABDIAN KEPADA
MASYARAKAT UPGRI PALEMBANG

Berdasarkan keterpaduan antara Rencana Strategis UPGRI Palembang maupun Rencana Strategis LP2kMK UPGRI Palembang, maka disusunlah Standar Kebijakan Strategis, Strategi Pencapaian Program, dan Indikator Pencapaian Standar Pengabdian kepada Masyarakat yang dijabarkan dalam Tabel 6 sebagai berikut :

Tabel 4. Standar Kebijakan Strategis, Strategi Pencapaian Program, dan Indikator Pencapaian Standar PkM di UPGRI Palembang

Standar Kebijakan Strategis	Strategi Pencapaian Program	Indikator Pencapaian Standar
Standar Hasil PkM	Penyelesaian masalah yang dihadapi masyarakat dengan memanfaatkan keahlian sivitas akademika yang relevan	a. Ada program pengabdian kepada masyarakat yang dapat menyelesaikan permasalahan di masyarakat; b. Sejumlah 50 mitra kerjasama program pengabdian kepada masyarakat per tahun.
	Pemanfaatan teknologi tepat guna	Jumlah 6 teknologi tepat guna yang dimanfaatkan masyarakat per tahun.
	Pengembangan ilmu pengetahuan dan teknologi	> 50% program pengabdian kepada masyarakat menghasilkan publikasi ilmiah
	Bahan ajar untuk sumber belajar perkuliahan	> 10% program pengabdian kepada masyarakat menghasilkan bahan ajar
	Modul pelatihan	> 10% program pengabdian kepada masyarakat menghasilkan modul pelatihan
Standar Isi PkM	Hasil Penelitian yang dapat diterapkan langsung dan dibutuhkan oleh masyarakat pengguna	>10% Program Pengabdian kepada masyarakat merupakan penerapan langsung hasil penelitian
	Pengembangan Ilmu pengetahuan dan Teknologi	>10% Program Pengabdian kepada

Standar Kebijakan Strategis	Strategi Pencapaian Program	Indikator Pencapaian Standar
	dalam rangkamberdayakan masyarakat	masyarakat merupakan upaya pemberdayaan masyarakat.
	Teknologi tepat guna yang dapat dimanfaatkan dalam rangka meningkatkan taraf hidup dan kesejahteraan masyarakat	>10% Program Pengabdian kepada masyarakat merupakan penerapan teknologi tepat guna yang dapat meningkatkan taraf hidup dan kesejahteraan masyarakat
	Model pemecahan masalah, rekayasa 15 ystem, dan/ataurekomendasi kebijakan yang dapat diterapkan langsung oleh masyarakat, dunia usaha, 15 ystem 15 a, dan/atau pemerintah	>10% Program Pengabdian kepada masyarakat merupakan penerapan model yang dapat digunakan dalam pemecahan masalah, rekayasa 15 ystem, dan/atau rekomendasi kebijakan yang dapat diterapkan langsung oleh masyarakat, dunia usaha, 15 ystem 15 a, dan/atau pemerintah
	Hak Kekayaan Intelektual (HKI) yang dapat diterapkan langsung oleh masyarakat, dunia usaha dan/atau industri	Ada program pengabdian kepada masyarakat yang merupakan penerapan langsung HKI oleh masyarakat, dunia usaha, dan/atau industri
Standar Proses PkM	Perencanaan:	
	Perencanaan program pengabdian kepada masyarakat	Setiap program pengabdian kepada masyarakat harus dibuat rencana kegiatan yang jelas
	Penilaian rencana program PkM berkaitan standar mutu, menjamin keselamatan kerja, kesehatan, kenyamanan serta keamanan pelaksana, masyarakat dan lingkungan	Setiap proposal program pengabdian kepada masyarakat harus lolos penilaian (oleh komisi etik/tim <i>ad hoc</i>) terkait dengan standar mutu, keselamatan kerja, kesehatan, kenyamanan, serta keamanan pelaksana, masyarakat, dan lingkungan.
	Pelaksanaan:	

Standar Kebijakan Strategis	Strategi Pencapaian Program	Indikator Pencapaian Standar
	Kegiatan pengabdian kepada masyarakat harus diselenggarakan secara terarah, terukur dan terprogram	Kegiatan pengabdian kepada masyarakat dilaksanakan sesuai dengan proposal kegiatan, panduan pengabdian kepada masyarakat dan peraturan Universitas.
	Kegiatan pengabdian kepada masyarakat yang dilakukan oleh mahasiswa sebagai salah satu dari bentuk pembelajaran harus mengarah pada terpenuhinya capaian pembelajaran lulusan serta memenuhi ketentuan dan peraturan universitas.	Setiap program studi melaksanakan minimal satu kegiatan PKM untuk mendukung terpenuhinya capaian pembelajaran lulusan. Ada mata kuliah dengan minimal 1 sks per PS yang berkaitan dengan kegiatan PkM.
	Pelaporan Kegiatan:	
	Penyusunan laporan kegiatan PkM	Adanya laporan kegiatan PkM, baik laporan kemajuan maupun laporan akhir kegiatan
	Monitoring dan evaluasi kegiatan PkM	Adanya dokumen hasil Monev kegiatan PkM
Standar Penilaian PkM	Tingkat kepuasan masyarakat	Tercapainya tingkat kepuasan masyarakat pada level $\geq 3,5$ (skala 1-5) dari hasil evaluasi kepuasan masyarakat (penerima atau peserta program)
	Terjadinya perubahan sikap, pengetahuan dan keterampilan pada masyarakat sesuai dengan sasaran program	>60% peserta kegiatan meningkat pengetahuannya; >30% peserta kegiatan mengalami perubahan sikap; >20% peserta kegiatan mengalami peningkatan keterampilan. (tercapainya perubahan sikap, pengetahuan dan keterampilan pada masyarakat pada level $\geq 3,5$ (skala 1-5) dari hasil survey perubahan sikap, pengetahuan dan keterampilan).
	Dapat dimanfaatkannya ilmu pengetahuan dan teknologi di masyarakat secara berkelanjutan	>30% peserta kegiatan tetap mempraktekkan IPTEK yang diperolehnya (tercapainya

Standar Kebijakan Strategis	Strategi Pencapaian Program	Indikator Pencapaian Standar
		pemanfaatan IPTEK secara berkelanjutan pada level ≥ 3 (skala 1-5) dari hasil survey pemanfaatan IPTEK)
	Terciptanya pengayaan sumber belajar dan/atau pembelajaran serta pematangan sivitas akademika sebagai hasil pengembangan ilmu pengetahuan dan teknologi.	Terdapat umpan balik bahan pengayaan sumber belajar dari hasil pengembangan IPTEK di masyarakat
	Teratasinya masalah 17system dan rekomendasi kebijakan yang dapat dimanfaatkan oleh pemangku kepentingan	Terdapat rekomendasi kebijakan bagi pemangku kepentingan.
	Tercapainya tingkat kepuasan mitra kerjasama	Tercapainya tingkat kepuasan mitra pada level $\geq 3,5$ (skala 1-5) dari hasil evaluasi kepuasan mitra dengan menggunakan angket atau instrument lainnya.
Standar Pelaksana PkM	Kualifikasi akademik pelaksana PkM	Pelaksana PkM memiliki kualifikasi akademik tertentu yang dipersyaratkan oleh Universitas
	Kompetensi pelaksana kegiatan PkM	Pelaksana kegiatan PkM memiliki kompetensi tertentu dipersyaratkan oleh universitas
	Dosen di program studi melakukan kegiatan PkM yang sesuai dengan bidangnya dan melibatkan mahasiswa	Setiap dosen terlibat dalam pelaksanaan kegiatan PkM yang melibatkan mahasiswa secara penuh minimal 1 kegiatan per semester
Standar Sarana dan Prasarana PkM	Ketersediaan sarana dan prasarana yang mendukung kegiatan PkM	a. Tersedia sarana dan prasarana pendukung PkM dengan jumlah yang memadai dengan kualitas yang baik b. Minimal 40% PkM dilaksanakan dengan sarana dan prasarana milik institusi (seperti laboratorium, studio, bengkel, kolam percobaan, dll. Dilengkapi dengan peralatan)
Standar Pengelolaan	Perencanaan:	

Standar Kebijakan Strategis	Strategi Pencapaian Program	Indikator Pencapaian Standar
PkM	<ul style="list-style-type: none"> a. Menyusun dan mengembangkan rencana PkM sesuai dengan renstra PkM universitas b. Menyusun dan mengembangkan peraturan, panduan SPMI kegiatan PkM. c. Memiliki panduan tentang 18system18a pelaksanaan PkM dengan mengacu pada standar hasil, standar isi, dan standar proses PkM. d. Menyusun 18system18a dan prosedur penilaian PkM paling sedikit menyangkut aspek hasil PkM dalam menerapkan, mengamalkan, dan membudayakan iptek guna memajukan kesejahteraan umum serta mencerdaskan kehidupan bangsa. 	<ul style="list-style-type: none"> a. Adanya dokumen rencana induk PkM; adanya program PkM yang sesuai dengan renstra. b. Adanya peraturan, panduan dan SPMI kegiatan PkM. c. Adanya panduan 18 ystem 18 a pelaksanaan kegiatan PkM d. Adanya 18 ystem 18 a dan prosedur penilaian PkM
	<p>Pelaksanaan:</p> <ul style="list-style-type: none"> a. Memfasilitasi pelaksanaan kegiatan PkM b. Memfasilitasi kegiatan peningkatan kemampuan pelaksanaan PkM c. Mendayagunakan sarana dan prasarana PkM pada lembaga lain melalui kerjasama 	<ul style="list-style-type: none"> a. Adanya dukungan pelaksanaan kegiatan PkM b. Adanya peningkatan kemampuan pelaksanaan PkM c. Adanya penggunaan sarana dan prasarana PkM pada lembaga lain melalui kerjasama
	<p>Pengendalian:</p> <ul style="list-style-type: none"> a. Melakukan analisis kebutuhan yang menyangkut jumlah, jenis, dan spesifikasi sarana dan prasarana PkM b. Menjaga dan meningkatkan mutu pengelolaan unit atau fungsi PkM dalam menjalankan program PkM secara berkelanjutan 	<ul style="list-style-type: none"> a. Adanya hasil analisis kebutuhan yang menyangkut jumlah, jenis, dan spesifikasi sarana dan prasarana PkM. b. Adanya audit internal dan asesmen 18system penjaminan mutu internal untuk PkM
	<p>Pemantauan dan Evaluasi:</p> <ul style="list-style-type: none"> a. Melakukan pemantauan dan evaluasi pelaksanaan 	<ul style="list-style-type: none"> a. Adanya kegiatan monitoring dan

Standar Kebijakan Strategis	Strategi Pencapaian Program	Indikator Pencapaian Standar
	PkM terhadap unit yang melaksanakan program PkM b. Memberikan penghargaan kepada pelaksana PkM yang berprestasi.	evaluasi pelaksanaan PkM b. Adanya penghargaan kepada pelaksana PkM
	Pelaporan Kegiatan: a. Menyusun laporan kegiatan PkM yang dikelolanya dan laporan kinerja unit PkM b. Melakukan diseminasi hasil PkM	a. Adanya laporan kegiatan PkM dan laporan kinerja unit b. Adanya sosialisasi dan publikasi hasil pelaksanaan PkM
Standar Pendanaan dan Pembiayaan PkM	Perguruan tinggi wajib menyediakan dana pengelolaan PkM. Dana pengelolaan PkM digunakan untuk membiayai: a. Manajemen PkM yang terdiri atas seleksi proposal, pelaksanaan, pengendalian, pemantauan dan evaluasi, pelaporan, dan diseminasi hasil PkM b. Peningkatan kapasitas pelaksana	Adanya dana manajemen di institusi untuk kegiatan PkM; Adanya dana peningkatan kapasitas pelaksana di institusi untuk kegiatan PkM.
	Fakultas memperoleh dana operasional penyelenggaraan PkM secara memadai	Rata-rata dana yang diperoleh dalam rangka pelayanan/ PKM disesuaikan dengan kemampuan universitas. Persentase penggunaan dana pengabdian kepada masyarakat disesuaikan dengan kemampuan universitas.
	Fakultas memiliki kerjasama kegiatan PkM dengan instansi di dalam/luar negeri yang relevan dengan bidang keahlian	a. Persentase rata-rata jumlah PkM dosen yang sesuai dengan bidang per tahun yang bekerjasama dengan dalam negeri > 30% b. Ada PkM dosen yang sesuai bidang per tahun yang

Standar Kebijakan Strategis	Strategi Pencapaian Program	Indikator Pencapaian Standar
		bekerjasama dengan luar negeri.
Indikator Keberhasilan PkM	Proposal	Setiap dosen menghasilkan minimal satu proposal dalam satu tahun
	Hibah PkM	Minimal 50% dari jumlah proposal yang diusulkan dalam tahun berjalan menghasilkan hibah PkM.
	Tulisan ilmiah	Setiap dosen menghasilkan minimal satu tulisan terbit di jurnal/ majalah ilmiah/ tahun
	Sumber dana	Universitas dan institusi lainnya.

BAB V

PELAKSANAAN RENSTRA PENGABDIAN MASYARAKAT UPGRI PALEMBANG

Pelaksanaan Rencana Strategis Pengabdian Kepada Masyarakat (RENSTRA PkM) di UPGRI Palembang dilaksanakan dan dikembangkan secara melekat dan selaras dengan pelaksanaan penelitian sekaligus alih ilmu dan teknologi berupa kegiatan pengabdian kepada masyarakat oleh para dosen dan mahasiswa di masing-masing fakultas dengan memperhatikan tema pengabdian kepada masyarakat yang secara rinci disusun sebagai berikut :

A. Renstra PkM di Fakultas/Program Pascasarjana

Pelaksanaan Renstra PkM UPGRI Palembang meliputi semua Fakultas/Program Pasca Sarjana, dengan uraian sebagai berikut :

1. Program Pascasarjana (PPs)

Harapan bahwa PPs UPGRI Palembang dapat berperan dalam member arah pada perubahan dan menjadi agen perubahan memiliki konsekuensi bahwa gagasan dan pemikiran PPs UPGRI Palembang harus dapat disebarluaskan dengan cara member peluang sebesar-besarnya agar gagasan dan pemikiran tersebut dapat diakses oleh masyarakat luas.

a) Visi

“Pada tahun 2025, PPs UPGRI Palembang menjadi PPs yang unggul, dan berperan aktif dalam pendidikan, pengajaran, dan riset”.

b) Misi

- 1) Menyelenggarakan dan mengembangkan proses pembelajaran dengan menggunakan berbagai media dan metode pembelajaran sesuai dengan perkembangan IPTEKSI dalam iklim akademik yang kondusif, edukatif dan mandiri yang menjunjung tinggi nilai-nilai kemanusiaan yang mencerminkan masyarakat ilmiah, bermartabat, bermoral dan religius.
- 2) Menyelenggarakan kegiatan penelitian untuk mengembangkan pemikiran-pemikiran inovatif dan orisinal dalam bidang pendidikan Bahasa Inggris dengan memanfaatkan perkembangan IPTEKSI.
- 3) Menyelenggarakan kegiatan seminar dan forum ilmiah lainnya tentang pendidikan bahasa dengan mengangkat isu-isu terkini secara bertahap dan

berkesinambungan dengan melibatkan berbagai nara sumber dari tingkat lokal, nasional dan internasional.

- 4) Menyelenggarakan pengabdian kepada masyarakat berdasarkan hasil-hasil penelitian atau pemikiran-pemikiran inovatif tentang pembelajaran bahasa

c) Tujuan

Menjadikan sumberdaya dan keahlian PPs untuk dapat diakses oleh perguruan tinggi, lembaga-lembaga pemerintah dan swasta, industri, dan masyarakat luas untuk mendukung upaya-upaya pengembangan bidang pendidikan sosial, ekonomi, budaya, dan kesejahteraan, baik dalam tingkat lokal maupun nasional.

d) Tema PkM

Menyesuaikan dengan kemampuan sumber yang ada di PPS UPGRIPalembang, maka tema pengabdian kepada masyarakat yang direncanakan pada PPs UPGRIPalembang adalah: *“Pelatihan Penulisan Karya Ilmiah, Kepemimpinan dan pengaplikasian hasil Penelitian untuk diterapkan sebagai bahan Pengabdian”*.

e) Rencana Pelaksanaan PkM

Rencana kegiatan PkM tahun 2017-2020 di PPs UPGRIPalembang dapat dilihat sebagai berikut :

No	Kegiatan
1.	Pelatihan Penulisan Karya Ilmiah (Jurnal & PTK)
2.	Pelatihan Kepemimpinan untuk menjadi Pimpinan yang Visioner.
3	Aplikasi hasil Penelitian untuk Diterapkan Sebagai Bahan Pengabdian.

2. Fakultas Keguruan dan Ilmu Pendidikan (FKIP)

a) Visi

“Pada tahun 2025, FKIP Universitas PGRI Palembang menjadi lembaga yang mampu menghasilkan sarjana pendidikan yang unggul, profesional, berdaya saing, serta berperan aktif dalam Pembangunan”.

b) Misi

Misi FKIP Universitas PGRI Palembang sampai tahun 2025 adalah sebagai berikut:

- 1) Menyelenggarakan pendidikan/pengajaran yang berkualitas untuk menghasilkan lulusan yang unggul, dan profesional, serta berdaya saing tinggi dan bertaqwa, berbudi luhur dan berakhlak mulia, cinta tanah air, berdedikasi tinggi dan bertanggung jawab.
- 2) Meningkatkan profesionalisme pelayanan akademik dan staf pengajar sesuai dengan spesialisasi disiplin ilmu yang dimiliki dan peningkatan penguasaan Ilmu dan teknologi, serta meningkatkan kualitas penelitian dan pengabdian kepada masyarakat secara berkelanjutan dalam rangka peningkatan kualitas kompetensi calon tenaga kependidikan.
- 3) Meningkatkan kerjasama yang sinergis dengan pengelola pendidikan tingkat daerah, nasional, dan regional dalam rangka distribusi penggunaan lulusan dan peningkatan mutu lulusan yang memiliki daya saing di Sumatera bagian selatan.
- 4) Melaksanakan Tri Dharma Perguruan Tinggi secara efektif dan efisien dalam sebagai pusat pendidikan, penelitian, dan pengabdian kepada masyarakat di Sumatera bagian selatan.

c) Tujuan

Dalam mencapai visi dan misi di atas dalam jangka waktu 5 tahun ke depan FKIP memfokuskan kegiatan pada aspek-aspek program berikut ini:

- 1) Menghasilkan lulusan yang beriman dan bertaqwa pada Tuhan yang Maha Esa, memiliki kemampuan akademik dan/atau profesional yang dapat menerapkan pengembangan/menciptakan ilmu pengetahuan teknologi, informasi dan seni.

- 2) Menghasilkan lulusan yang unggul dan menguasai bidang keahliannya baik secara keilmuan maupun kependidikan, profesional, berbudaya yang terkait dengan dunia kerja.
- 3) Menghasilkan lulusan yang mampu melakukan penelitian pendidikan dan berinisiatif untuk melakukan pengembangan diri sehingga semakin profesional dan berdaya saing dalam melaksanakan pekerjaannya.
- 4) Menghasilkan ilmu pengetahuan dan keterampilan ilmu pendidikan dalam memperkaya khasanah ilmu pengetahuan pendidikan dalam rangkaantisipasi perkembangan global.
- 5) Meningkatkan peran aktif dalam membantu pemerintah, masyarakat melalui kegiatan pengabdian pada masyarakat.
- 6) Memantapkan posisi dan citra FKIP Universitas PGRI Palembang sebagai lembaga penghasil tenaga pendidikan di tingkat provinsi dan nasional.
- 7) Meningkatkan peran FKIP Universitas PGRI Palembang melalui penelitian dan pengabdian pada masyarakat yang bermanfaat bagi pengembangan praktik dan/atau ilmu, dipublikasikan dan terdiseminasikan secara nasional dan internasional.
- 8) Memantapkan kerjasama mendukung pemerataan akses pendidikan.
- 9) Memantapkan integrasi FKIP Universitas PGRI Palembang dengan tata kelola yang baik.

d) Tema PkM

Tema Umum :

“Peningkatan Kualitas Pendidikan dan Kesejahteraan Masyarakat melalui Inovasi Pendidikan, Sains dan Teknologi, Kearifan Seni Budaya Lokal dan Sosial Humaniora”

No	Program Studi	Tema	Topik Pengabdian Kepada Masyarakat
1	Pendidikan Bahasa Inggris	Bidang Pendidikan	<ol style="list-style-type: none"> 1. penggunaan teknik fishbowl dalam pembelajaran bahasa inggris 2. pelatihan managent stress pada siswa 3. pelatihan TOEFL dengan Visual-Aids 4. Penerapan E-Learning dalam pembelajaran bahasa Inggris 5. Pelatihan
2	Pendidikan Bahasa dan Sastra	1. Bidang Pendidikan	<ol style="list-style-type: none"> 1. penerapan metode pembelajaran berbasis seni 2. pemanfaatan hasil kreativitas siswa sebagai

No	Program Studi	Tema	Topik Pengabdian Kepada Masyarakat
	Indonesia	<p>2. Bidang Bahasa</p> <p>3. Bidang Sastra</p>	<p>media pembelajaran</p> <p>1. Keterampilan berbicara di depan umum 2. Keterampilan menulis karya ilmiah 3. Peran jurnalistik dalam meningkatkan wawasan dan teknologi komunikasi</p> <p>1. keterampilan menulis karya sastra berbasis kearifan budaya lokal 2. apresiasi karya sastra</p>
5	Pendidikan Sejarah	<p>1. Bidang Pendidikan</p> <p>2. Bidang Pengetahuan</p>	<p>Pemanfaatan Sejarah lokal sebagai sumber pengembangan pembelajaran Sejarah</p> <p>Pengembangan Kepariwisata sejarah berbasis kelokalan</p>
6	Pendidikan Akuntansi	<p>1. Bidang Pendidikan</p> <p>2. Bidang sains dan teknologi</p>	<p>Pemanfaatan penggunaan worksheet dalam mempermudah penyelesaian proses pencatatan akuntansi</p> <p>Pemahaman dalam membedakan penerapan 4 pilar standar akuntansi untuk menghasilkan pertanggungjawaban keuangan yang akuntabel</p> <p>Penggunaan aplikasi MYOB sebagai alat bantu dalam efektif penyusunan laporan keuangan</p>
7	Pendidikan Geografi	<p>1. Inovasi Pendidikan</p> <p>2. Sain dan Teknologi Kearifan Lokal</p> <p>3. Sosial Humaniora</p>	<p>1. Pengembangan media belajar geografi yang inovatif berbasis teknologi informasi dan komunikasi</p> <p>2. Pengembangan model-model pembelajaran geografi interaktif berbasis pendekatan student center</p> <p>3. Pengembangan materi Geografi berbasis online</p> <p>1. Pemanfaatan Sistem Informasi Geografis (SIG) untuk pemecahan masalah Perdesaan</p> <p>2. Pemanfaatan Sistem Informasi Geografis (SIG) untuk konservasi lingkungan/ekologi sungai</p> <p>1. Pengembangan wisata sungai berbasis data spasial</p> <p>2. Peningkatan kapasitas masyarakat dalam memecah persoalan lingkungan berbasis pengembangan data spasial</p>

No	Program Studi	Tema	Topik Pengabdian Kepada Masyarakat
8	Bimbingan Konseling	1. Inovasi Pendidikan 2. Sains dan teknologi 3. Kearifan seni budaya lokal dan sosial humaniora	1. Pengembangan kompetensi profesional konselor 2. Pengembangan kinerja konselor di sekolah 3. Studi mengenai metode pelayanan konseling di sekolah 4. Studi terhadap pelaksanaan manajemen pelayanan konseling di sekolah 5. Pengembangan teknik dan evaluasi pelayanan konseling 1. Studi pelaksanaan pelayanan konseling individual terhadap pelaku/korban 2. Studi terhadap pelaksanaan layanan informasi yang dilakukan konselor kepada masyarakat luas 3. Pengembangan teknologi dalam layanan konseling di sekolah dan masyarakat 1. Studi perilaku bullying di lingkungan sekolah dan masyarakat dan kaitannya dengan konseling 2. Kajian terhadap konseling dalam masyarakat multikulturalisme
9	PG –AUD	1. Bidang Inovasi pendidikan 2. Bidang Sains dan Teknologi	1. pengembangan dan implementasi kompetensi guru dalam pembelajaran PAUD 2. Pengembangan Model-model pembelajaran anak Usia Dini 1. pengembangan 5 aspek kemampuan AUD melalui permainan dalam proses pembelajaran 2. pemanfaatan media sumber belajar alat permainan edukatif PAUD (IT, barang bebas, bahan dari alam, dan lain-lain)
10	PGSD	1. Inovasi Pendidikan 2. Sains dan Teknologi 3. kearifan seni budaya lokal dan sosial	1. Pengembangan pembelajaran interaktif berbasis IT di Sekolah Dasar 2. Pengembangan model-model pembelajaran (lesson study, PBL, open-ended) di sekolah dasar 1. Pengembangan media pembelajaran berbasis teknologi 2. pengembangan bahan ajar di sekolah 1. kajian etnomatematis di masyarakat lokal 2. pengembangan model perilaku siswa terhadap budaya lokal

No	Program Studi	Tema	Topik Pengabdian Kepada Masyarakat
		humaniora	
12	Pendidikan Sendratasik	1. Inovasi Pendidikan 2. Sains Teknologi 3. Pemanfaatan Bahan Alam 4. Seni Budaya	Peningkatan kualitas pembelajaran Seni Budaya berbasis teknologi Pengembangan dan peningkatan mutu pendidikan dengan mengutamakan Inovasi pendidikan Peningkatan dan pengembangan eksplorasi SDA daerah dalam menunjang industri kreatif Peningkatan Inventarisasi seni budaya daerah

3. Fakultas Ekonomi (FE)

a) Visi

Visi fakultas Ekonomi adalah pada tahun 2025 fakultas Ekonomi Universitas PGRI Palembang menjadi fakultas ekonomi yang unggul, dinamis di bidang Manajemen dan Akuntansi dan berperan aktif dalam pembangunan ekonomi di sumbagsel.

b) Misi

- 1) Melaksanakan pendidikan, pengajaran, penelitian, dan pengabdian kepada masyarakat di bidang Manajemen dan Akuntansi secara bermutu.
- 2) Meningkatkan kinerja pengelola fakultas secara berkelanjutan kepada civitas akademika dan masyarakat.
- 3) Meningkatkan sarana dan prasarana bagi civitas akademika secara berkelanjutan.

c) Tujuan

- 1) Menghasilkan lulusan yang berdaya saing tinggi di bidang Manajemen dan Akuntansi.
- 2) Menghasilkan produk penelitian yang menunjang ilmu manajemen dan Akuntansi.
- 3) Menghasilkan karya pengabdian kepada masyarakat di bidang Manajemen dan Akuntansi.

- 4) Meningkatnya efisiensi dan efektivitas manajemen fakultas.
- 5) Meningkatnya ketersediaan sarana dan prasarana.

d) Tema PkM

Menyesuaikan dengan kemampuan sumber yang ada di FE UPGRI Palembang, maka tema pengabdian kepada masyarakat yang direncanakan adalah *“Peningkatan pengetahuan masyarakat melalui penyuluhan dibidang ekonomi khususnya Manajemen Sumber Daya Manusia, Manajemen Pemasaran, Manajemen keuangan, Sistem Informasi Akuntansi, Perpajakan dan Akuntansi keuangan”*.

e) Rencana Pelaksanaan PkM

Rencana kegiatan PkM tahun 2017-2020 di Fakultas Ekonomi UPGRI Palembang dapat dilihat sebagai berikut :

No	Kegiatan
1	Peluang dan tantangan SDM di era kompetisi global
2	Menciptakan keunggulan pemasaran dalam menghadapi kompetisi global
3	Aman dari masalah keuangan melalui manajemen keuangan yang efisien
4	Peranan standar akuntansi dalam memperoleh laporan keuangan yang transparan dan akuntabel
5	Peranan pajak dalam mencapai tujuan pembangunan nasional
6	Peranan akuntan profesional dalam menjaga kualitas pemeriksaan

4. Fakultas Teknik (FT)

Fakultas Teknik UPGRI Palembang merupakan salah satu dari lima fakultas yang berada dalam lingkungan UPGRI Palembang. Lokasi Fakultas Teknik U-PGRI Palembang berada di pusat kota Palembang Sumatera Selatan, yang merupakan kota metropolitan dan juga sebagai pusat industry hulu maupun hilir, pusat perdagangan dan jasa serta pendidikan di Sumatera Selatan. Sehingga berdasarkan kondisi ini maka secara spesifik, Fakultas Teknik UPGRI Palembang melangkah lebih maju dalam meningkatkan kualitas sumberdaya tenaga teknik Indonesia guna menghadapi era

globalisasi dewasa ini, dengan tidak mengabaikan kondisi dan keberadaan/kemampuan Fakultas Teknik U-PGRI Palembang dewasa ini melalui pendampingan dan pengabdian kepada masyarakat.

a) Visi

"Menjadikan Fakultas Teknik U-PGRI pada tahun 2025 sebagai Institusi Pendidikan yang Unggul, Dinamis dan Berperan Aktif dalam pembangunan dibidang IPTEK di Sumbagsel.

b) Misi

- 1) Meningkatkan penguasaan, pengembangan dan penyebar luasan ilmu pengetahuan dan Teknologi sesuai dengan perkembangan zaman.
- 2) Mengembangkan ilmu pengetahuan dan teknologi yang berguna dalam meningkatkan kemampuan inovatif lulusan serta inovasi ilmu pengetahuan bidang teknologi.
- 3) Menyelenggarakan system pelayanan secara optimal kepada civitas akademika dan tenaga kependidikan dibidang ilmu teknologi.
- 4) Mewujudkan cita-cita organisasi PGRI yang unitaristik dan indenpenden.

c) Tujuan

- 1) Bertaqwa kepada Tuhan Yang Maha Esa dan berjiwa Pancasila.
- 2) Dapat memelihara dan mengembangkan demokrasi Pancasila dan mapu mengembangkan nilai-nilai budaya luhur.
- 3) Bersikap terbuka dan dapat menghargai pendapat orang lain, berkemampuan berfikir analitis dan sintesis, berilmu dan berketrampilan.
- 4) Berpartisipasi dalam pembangunan guna mewujudkan Trilogi Pembangunan.
- 5) Mampu mengembangkan ilmu pengetahuan yang dimiliki secara mandiri dan dapat menggunakannya bagi kepentingan masyarakat secara tepat guna dengan arif bijaksana.
- 6) Mempunyai kemampuan penalaran untuk dapat meningkatkan daya analisis dan ketrampilan.
- 7) Mempunyai kemampuan perencanaan, pelaksanaan dan pengawasan di bidang teknologi.

- 8) Memiliki kemampuan untuk melanjutkan studi pada jenjang yang lebih tinggi.
- 9) Mewujudkan suasana akademik yang kondusif berdasarkan semangat kesatuan, kemandirian dan nondiskriminatif.

d) Tema Perencanaan Pengabdian Kepada Masyarakat

Menyesuaikan dengan kemampuan sumber yang ada di UPGRI Palembang, maka tema pengabdian kepada masyarakat berupa *“Pengembangan dan Penerapan Teknologi Tepat Guna bagi Masyarakat”*.

e) Rencana Pelaksanaan PkM

Untuk mencapai pelaksanaan tema tersebut sebagai pengabdian kepada masyarakat selama 5 tahun ke depan. Rencana pengabdian masyarakat tersebut menyangkut rencana pembiayaan dan potensi sumber pembiayaannya.

Rencana kegiatan PkM tahun 2016-2020 di Fakultas Teknik UPGRI Palembang dapat dilihat sebagai berikut ini :

No	Kegiatan
1	Penyuluhan tentang lingkungan sehat masyarakat
2	Pelatihan perencanaan Infrastruktur bagi masyarakat desa
3	Pelatihan Survey dan pemetaan sederhana infrastruktur desa
4	Pendampingan pembuatan proposal usulan pembangunan infrastruktur desa
5	Pelatihan pembuatan produk bahan pembersih herbal home industri desa binaan
6	Pembinaan pengelolaan usaha home industri desa binaan
7	Pelatihan pembuatan sistem penerangan rumah ramah lingkungan
8	Pelatihan pembuatan pembangkit listrik mikro hidro desa binaan
9	Pembinaan pengembangan teknologi tepat guna bagi desa binaan

5. Fakultas MIPA

a) Visi

Visi Fakultas MIPA UPGRI Palembang adalah : *“Pada tahun 2025, Fakultas MIPA UPGRI Palembang menjadi Fakultas yang unggul dan dinamis serta berpartisipasi aktif dalam pembangunan di Sumatera bagian Selatan”*.

b) Misi

Untuk mewujudkan visinya, Fakultas MIPA UPGRI Palembang telah dan akan terus menjalankan empat misi sebagai berikut :

- 1) Melaksanakan pengembangan ilmu pengetahuan yang berbasis riset dan teknologi, khususnya di bidang ilmu pengetahuan biologi dan fisika.
- 2) Melaksanakan pengembangan pengajaran, penelitian dan pengabdian pada masyarakat di bidang biologi dan fisika.
- 3) Menerapkan ilmu pengetahuan biologi dan fisika sesuai dengan kebutuhan stakeholders dan masyarakat.
- 4) Menunjang pembangunan dengan bertindak sebagai enterpreneur yang memiliki kepedulian terhadap lingkungan.

c) Tujuan

Berdasarkan visi dan misi di atas, tujuan yang ingin dicapai Fakultas MIPA UPGRI Palembang dalam penyelenggaraan pendidikan tinggi adalah:

- 1) Menciptakan sarjana sains yang berkualitas, beriman dan bertaqwa, berdedikasi tinggi dan bertanggung jawab.
- 2) Menghasilkan civitas akademika yang mampu melaksanakan dan mengembangkan tridharma perguruan tinggi di bidang biologi dan fisika.
- 3) Berperan aktif dalam masyarakat di bidang biologi dan fisika
- 4) Menghasilkan enterpreneur di bidang biologi dan fisika yang menunjang pembangunan.

d) Tema PkM

Tema pengabdian kepada masyarakat yang direncanakan Fakultas MIPA UPGRI Palembang ditekankan pada *“Pemberdayaan masyarakat melalui peningkatan kapasitas dalam bidang sains dan teknologi”*.

e) Rencana Pelaksanaan PkM

Rencana kegiatan PkM tahun 2017-2020 di Fakultas MIPA UPGRI Palembang dapat dilihat sebagai berikut :

No	Kegiatan
1	Penangkaran kupu-kupu di sekolah sebagai taman biologi
2	Pemanfaatan pekarangan rumah atau sekolah untuk budidaya hidponik
3	Teknik pembuatan makanan organik dengan fermentasi mikroba
4	Pemberdayaan masyarakat dalam pengelolaan Sumber Daya Alam
5	Pengelolaan lingkungan (air bersih)
6	Pengelolaan nilai siswa berbasis web
7	Pemanfaatan biomassa sebagai sumber energi
8	Pengolahan air payau dengan panas matahari
9	Pengelolaan potensi lingkungan untuk sumber energi

6. Fakultas Perikanan

Fakultas Perikanan UPGRI Palembang merupakan salah satu dari lima fakultas yang berada dalam lingkungan UPGRI Palembang. Fakultas Perikanan mempunyai 2 Program Studi, yaitu Prodi D3 Budidaya Perikanan dan Prodi S1 Perikanan. Prodi D3 Budidaya Perikanan merupakan program advokasi yang bertujuan untuk menyiapkan tenaga teknis (skill) yang terampil dan profesional di bidang budidaya perikanan sedangkan Prodi S1 Perikanan bertujuan untuk menyiapkan tenaga manajerial yang terampil dan profesional di bidang Budidaya Perikanan dan Pengolahan Hasil Perikanan.

Karena wilayah perairan Sumatera Selatan umumnya terdiri dari perairan umum dan perairan laut, maka fokus pengelolaannya juga diarahkan terhadap hasil perairan umum dan laut, terutama di bidang budidaya perikanan dan pengolahan hasil perikanan, sesuai dengan bidang kajian yang ada di Fakultas Perikanan. Dengan demikian arah dan kebijakan Pengabdian kepada Masyarakat juga difokuskan kedua bidang kajian tersebut. Disamping itu juga mulai dikembangkan pada Pemanfaatan Sumberdaya Perikanan.

a) Visi

“Pada tahun 2025 menjadi Fakultas Perikanan yang unggul, dinamis dan berperan aktif dalam pembangunan yang berkelanjutan dibidang perikanan di wilayah Sumatera bagian Selatan”.

b) Misi

- 1) Meningkatkan penguasaan, pengembangan dan penyebarluasan IPTEK dan seni yang berkarakter dan berwawasan interpreneurship.
- 2) Mengembangkan IPTEK dan seni guna meningkatkan kemampuan inovatif yang berdaya saing.
- 3) Membina dan mengembangkan berbagai bentuk pengabdian untuk KESRA.
- 4) Menyelenggarakan 33 system pelayanan secara optimal dan berperan aktif dalam jejaring kerja.

c) Tujuan

- 1) Menghasilkan lulusan yang bermutu, mandiri, dan memiliki daya saing profesi melalui peningkatan mutu pelayanan pendidikan.
- 2) Meningkatkan jumlah dan mutu penelitian sesuai dengan perkembangan IPTEK dan seni budaya.
- 3) Meningkatkan jumlah dan mutu PKM.
- 4) Mewujudkan suasana akademik yang kondusif berlandaskan semangat kesatuan, kemandirian dan non diskriminatif.

d) Tema PkM

Menyesuaikan dengan kemampuan sumber yang ada di Fak. Perikanan UPGRI Palembang, maka tema pengabdian kepada masyarakat yang direncanakan adalah *“Peningkatan keterampilan (skil) dan profesionalitas di bidang Perikanan melalui pelatihan dan pendidikan bidang pembenihan, pembesaran, teknologi pakan, pengolahan hasil perikanan, dan pemasaran hasil perikanan”*

e) Rencana Pelaksanaan PkM

Rencana kegiatan PkM tahun 2016-2020 di Fakultas Perikanan UPGRI Palembang dapat dilihat sebagai berikut :

No	Kegiatan
1	Pelatihan budidaya perikanan bagi siswa/i SMA/SMK/MAN se kota Palembang
2	Pelatihan perikanan terpadu bagi kelompok pembudidaya dan pengolahan ikan binaan Fakultas Perikanan
3	Pelatihan bidang perikanan bagi purnabakti menjelang masa pensiun
4	Pelaksanaan Praktek Kerja Industri (Prakerin) bagi Siswa SMK Perikanan
5	Pelatihan pembuatan makanan hasil perikanan bagi ibu-ibu rumah tangga/PKK
6	Membantu penyuluhan bidang perikanan bagi mahasiswa KKL
7	Mengembangkan jiwa entrepreneurship bagi mahasiswa, alumni, dosen dan pengelola
8	Pembentukan Desa Binaan

B. Tema Renstra PkM di UPGRI Palembang

Karena UPGRI Palembang mempunyai 5 Fakultas dan Program Pasca Sarjana, maka Tema Pengabdian kepada Masyarakat UPGRI Palembang adalah juga merupakan gabungan dari Fakultas dan PPs yang ada, yaitu: *“Peningkatan kapasitas PkM untuk kesejahteraan masyarakat melalui inovasi dibidang Pendidikan, Sains dan Teknologi, Ekonomi, Kearifan Seni Budaya dan Sosial Humaniora”*

C. Rencana Pelaksanaan PkM UPGRI Palembang

Kegiatan PkM UPGRI Palembang tahun 2017-2020 difokuskan pada kegiatan masyarakat melalui pembentukan Desa Binaan, yang melibatkan semua bidang ilmu di UPGRI Palembang. Kegiatan PkM tersebut akan disinergiskan dengan Kegiatan Kemenristek DIKTI yaitu program Ipteks bagi Desa Mandiri (IbDM), Ipteks bagi Pengembangan Wilayah (IbW) dan Kuliah Kerja Nyata Pembelajaran Pemberdayaan Masyarakat (KKN PPM).

Rencana pelaksanaan PkM di UPGRi Palembang dapat dilihat sebagai berikut :

Kegiatan	Indikator Pencapaian					
		2016	2017	2018	2019	2020
Meningkatkan pelaksanaan pengabdian kepada masyarakat bagi dosen di setiap prodi.	Terlaksananya pengabdian kepada masyarakat oleh para dosen di tiap jenjang program studi minimal 1 kali dalam setahun.	√	√	√	√	√
	A. Dalam Negeri					
	a. Mandiri	100	95	90	85	80
	b. Universitas	16	21	23	24	25
	c. Kemenristek Dikti	5	7	8	10	11
	d. Sumber Lain	10	20	30	40	50
	B. Luar Negeri	0	0	1	1	1
Meningkatkan keikutsertaan mahasiswa dalam pengabdian kepada masyarakat	Terlaksananya kegiatan pengabdian kepada masyarakat yang melibatkan mahasiswa		√	√	√	√
	A. Dalam Negeri					
	a. Mandiri	50	47	45	42	40
	b. Universitas	8	10	11	12	13
	c. Kemenristek Dikti	5	7	8	10	11
	d. Sumber Lain	5	10	15	20	25
	B. Luar Negeri	0	0	1	1	1
Membentuk Desa Binaan binaan sesuai dengan potensi wilayah masing-masing daerah	Terbentuknya Desa Binaan yang maju dan sejahtera	1	1	2	3	4
Mengembangkan jiwa kewirausahaan untuk peningkatan taraf hidup masyarakat	Terbentuknya wirausaha-wirausaha handal ditengah masyarakat	5	10	15	20	25
Menghasilkan Inovasi Baru/Teknologi Tepat Guna/Paten/HKI/Karya fundamental yang dapat dimanfaatkan masyarakat	Terbentuknya Inovasi Baru/Teknologi Tepat Guna/Paten/HKI yang dapat dimanfaatkan masyarakat	4	6	12	18	24
Memberikan penghargaan kepada dosen / mahasiswa	Terlaksananya pemberian penghargaan kepada dosen	1	3	6	9	12

yang berprestasi dalam melaksanakan PkM.	dan mahasiswa yang berprestasi.					
--	---------------------------------	--	--	--	--	--

BAB VI

PENUTUP

Puji syukur kami ucapkan kepada Tuhan Yang Maha Esa, atas selesainya Rencana Strategis Program Pengabdian kepada Masyarakat (Renstra PkM) UPGRI Palembang ini. Harapannya Renstra PkM ini dijadikan panduan dan pedoman dalam menjalankan semua program pengabdian kepada masyarakat di UPGRI Palembang. Karena itu, kami berharap bahwa segenap civitas akademika mendukung Renstra PkM ini sehingga tercipta pengabdian kepada masyarakat yang berkualitas dan bermanfaat untuk meningkatkan taraf hidup masyarakat.

Untuk menjaga keberlanjutan perbaikan mutu (*continous improvement*) pengabdian kepada masyarakat, kami senantiasa mengevaluasi dan mereview implementasi pelaksanaan program. Oleh sebab itu, jika Renstra PkM ini berdasarkan analisis strategis membutuhkan penyesuaian, maka tim akan membahas dan melakukan penyesuaian (*corrective actions*) sesuai dengan perkembangan dan kebutuhan.

Demikian Renstra ini disusun untuk peningkatan mutu dan kemajuan pengabdian kepada masyarakat di lingkungan UPGRI Palembang.

**TIM PENYUSUN
RENSTRA PkM UPGRI PALEMBANG**

Pengarah	: Dr. H. Syarwani Ahmad, M.M. (Rektor)
Penanggung jawab	: H. Eddy Salam, SH, M.M. (Wakil Rektor I)
Ketua	: Drs. Magdad Hatim, M.Hum
Ketua Tim Renstra PkM	: Dr.Ir. Helmi Haris, MS.
Wakil Ketua	: Dra. Andinasari, M.M, M.Pd
Sekretaris	: Dr. Rohana, M.Pd
Anggota Tim	: 1. M. Firdaus, ST., MT. 2. Drs. Mulyadi, MA. 3. Ramanata Disurya, SH., MH. 4. Juni Darwin, SE., MM. 5. Adiguna, ST., M.Si 6. Asmawati, SE., MM. 7. Ita Emilia, SSi., M.Si